(宣統九年十月廿四日第三種郵便物認可)(郵政局掛號認爲新聞紙類)

康德三年八月卅一日 THE SHENG CHING SHIH PAO (日刊) 星期一 第九千五百五十五號 (一)

盛京時報

丙子七月十五日
昭和十一年八月卅一日
一千九百卅六年

華官憲仍不誠意 扣押松村之公電歟
田中、瀨戶談遭難情況

【上海二十九日電】廿八日下午到成都之松村書記官、其後對大使館迄無一封電報、在廿九日大使館斷定該書記官之發信、均被成都華方官憲所扣押、日方近將提出嚴重抗議、松村書記官、當由上海出發前、已約到成都後必拍電報、且須磨南京總領事、亦曾叮嚀再三、然而到成都後、整經一日、在二十九日下午亦仍未接到公電者、此顯係因國民政府機關通信社之中央社、拍電通告松村書記官抵成都、且該地華方官憲、竟將全部軍報扣押、在廿八日晨大時半乘機飛往成都之中村大使特派員、及與松村書記官同道之總領故渡邊特派員屍体而往成都之田中知花大每支局長、亦無任何電報到來、此亦似爲華方所扣押云、

【成都廿九日電】松村書記官、糟谷重慶領事、日人記者一行六人、乘中國航空公司飛機、已於廿八日下午五時抵成都、一行當即赴成都郊外、參加檢驗渡邊、深川兩氏之屍体、爲狀極慘、不忍卒視、由衷心默禱兩氏之冥福後而退出矣、晚間八時又慰問於督辦公署內之田中瀨戶兩氏、而兩氏以其重傷不自由之身、對記者述其遭難當時之情形矣、

【上海卅日電】田中談稱、華暴民侵至三樓大廳、被棍棒毆打數處、所有携帶品、完全被掠奪、致身體赤裸、兩手被縛、此事有記憶、即在街上被毆之痛心、經久方由公安局員救助云云、

瀨戶談稱、廿四日午後五時許、暴民一千名來襲飯店、毀壞器物、暴民刻刻增加、吶喊侵入居室、吾等提示執照、辯明與領事館無關係之旨、然暴民不聽、竟而被打、當時雖聽田中深川兩氏悲鳴、於萬急中向光堂街上逃走、乃身不服衣服、竟進入衛兵所求救、署長旋貸與上衣云云、

至瀨戶氏、在左額右耳受打撲傷、然現頗有元氣、田中君亦良好、

滬總領事會議告畢 交換成都案意見

【上海廿九日電】總領事會議第三日、已於廿九日上午十一時在大使館會議室開會、以由華北視察歸來之川越大使爲中心、進行最後協議、首先向大使報告廿七八兩日會議經過、其次由大使詳細說明此次視察結果、下午一時閉會矣、於廿九日會議、特關於成都案、似有相當强硬意見交換云、

須磨携帶 決議文返察

【上海二十九日電】出席總領事會議之須磨總領事、於會議完畢同時於二十九日午后十一時、離滬返寧、但携帶當地

四川當局態度 頗爲不誠意

政治記者團申江俱樂部之對外交部之强硬決議文於到抵南京同時、即往訪外交部、手交張羣外交部長、同時關于成都事件之國民政府之有誠意之措置大行公表云、

【上海廿九日電】華方不誠意態度、各處瀕發、即

一、日官憲抵成都時、華側派劉主席代理劉公安局長及市政府要人六七八名、雖示迎迓、然不說不祥事件、並不表示歉意、

一、所使用電話、航空郵信、均受省政府之檢閱、

一、以保護名義、日人四名宿泊政府內、有如軟禁、

一、禁止與被害者會談、華側誠意、毫無可見、

岡本同盟特派員 談成都慘案眞相

【上海廿九日電】同盟通信社漢口特派員岡本、廿七日與糟谷領事飛成都、廿九日午後七時返滬、關于慘悲遭難狀況、略談如左、

廿八日午後、予與松村書記官、糟谷領事、赴養生學堂檢視屍體、該學堂安置渡邊、深川兩君遺骸、在傍有二棺、據公安局長談、該棺係暴動元兇而被槍斃者、華側此等處置、予等不禁悚惡、予等抵學堂、屍體發散臭氣、檢視屍體時、予等對

魯韓復榘赴青島 與宋子文會見

【青島二十八日電】山東省主席韓復榘今晨六時半、乘車來青矣、而該氏携帶與目下在青中之宋子文會見之要務、故當山東中央化在當地方宣傳之際、頗惹起各方面之注目云、

台灣總督易人 小林大將繼任

【東京廿九日電】關於推舉小林躋造大將繼任台灣總督、永田拓相、永野海相、已均同意、廣田首相當即晋宮上奏、仰諸御裁可、結果將於二日發令如左、

海軍大將從二位勳一等功五級小林躋造 任台灣總督

台灣總督 中川健藏 辭職照准

南鮮水災 漸次擴大

【釜山二十九日電】南鮮地方一帶、二十七日夜受颱風之光顧、被害甚大、然釜山以北之交通機關、完全杜絕、詳細事情尚在不明、綜合情報、損害刻刻增大、洛東江現尚漲增、洛東江鐵橋瀕于陥落之危險、九年水災、觀測必超過昭和

重光駐蘇大使 訪廣田外相

【東京廿九日電】新任駐蘇大使、重光葵、廿九日上午訪廣田首相於其官邸、致新任訪禮後、並關於對蘇各問題、交換重要意見而辭去矣、

日蘇漁約改訂 自今日再開

【東京廿九日電】日蘇漁約改訂交涉、對日提案、蘇聯應回答、然交涉責任人哥登羅夫斯基遠東部長因病未再開交涉、頃該氏病癒、訂于卅一日起、再開改訂交涉、於卅日會議、酒勾代理大使、詳細說明日本案內容、前于蘇方正式回答、擬行預備協議、

寧鐵路延長工程 馬市長勘察

【南京廿八日電】京市鐵路延長工程、已經完成、市長馬超俊、爲勘察全部工程起見、定于九月七日下午、蒞甲日時間、前往該路沿線、切實勘查、以便有所指正、又該路管理處爲使京滬車直接到城內中正街、現正與鐵部接洽、進城路線、由金川門堯化門擇定一處、至應先建之車站、大半完成、舊有路面車輛、現已開始整頓、

圍繞太平洋和平保障案 圓棹會議呈活潑
華再建仍貢獻和平保障否

【約斯米得廿八日電】廿八日太平洋會議圓棹會議、圍繞九國條約、頗呈活潑、論議中心、以九國條約原則爲基礎、將太平洋地域的和平保障機構樹立之可能性、置其重點、又法國代表薩洛屯、力說以國聯補足的機構之太平洋地域的保障之必要、且以此使爲効果的、强張世界的經濟斷交制裁、及地域的軍事的制度之絕對必要、日側代表對之、意見對立即不隨制裁之集團的保障贊成、及各個懸案、由各別的協定、即要解決爲先決問題之意見、然太平洋保障、以一九三一年以前現狀爲前提、對此事兩者意見一致難認保障案、關於制裁案、各國有意見之相異、英法華支持、日本反對、更代表之間、有發表意見、而謂中國先決問題爲國內再建設、依之對太平洋和平保障、可能貢獻與否、然結局意見未達一致、

日皇對鮮罹災民 下賜御內帑金

【東京廿九日電】日本皇室聽聞在朝鮮地方之豪雨被害之甚大之旨、由御救恤之聖慮、天皇皇后兩陛下、對罹災民御下賜御內帑金、松平宮相廿九日午後六時將該旨電達朝鮮總督、更拜察兩陛下、對全鮮颱風被害、頗御憂慮云、

日皇向波總統 贈呈日勳章

【華沙廿八日電】駐劄波蘭日帝國公使伊藤述史、廿八日謁見蒙斯基大總統、捧呈由日皇陛下向該大總統贈呈之大勳位菊花大綬章、及友好親善之御親書、

不爾哥斯革命政府 發表完成革命後之經綸
以投票問君主制之可否

【不爾哥斯廿八日電】不爾哥斯革命軍政府、廿八日發表革命完成後之經綸、然言明革命完成後、向人民以投票問君主制立國可否之點、頗堪重視、

革命政府、與完全確保西班牙政府同時、先暫時樹立獨裁制、斷行議會之解散、及至左翼團体之解散次之關于西班牙君主制復活之可否將問人民投票、更向外國就中與意德兩國、維持親善協調、革命完成後、廢加達羅尼亞自治州、改爲亞拉岡州之一部、

時局解說

關於西班牙之此次右翼革命 (續)

一記者

社會主義者 一一〇〇〇〇〇人
亞那爾科產業革命黨 一〇九〇〇〇〇人
共產主義者 三三〇〇〇〇人
其他 八〇〇〇〇〇人
總計 二六〇〇〇〇〇人

援此等團体、共籌出軍資方法、以及由何人集資、雖以明確知曉、然由對每一會員、一週間須出一不賽他之事實觀之、決不失之於過大、原來每年以五十二週計、假定二百六十萬會員、各醵出一不賽他、則爲一億三千五百萬不賽他、今以一不賽他核國幣四角五分、乃爲六〇八四萬圓、當然、此金額全部、不能充當購用武器、惟由西班牙常演流血慘劇之點觀之、十足的推察出對於購買武器、實投下相當鉅額資金、所謂「一切是爲了達成革命」之標語、端的表現出來西班牙左翼之指導精神一九三四年十月之革命、靡費相當金錢、但社會黨與共產黨、均毫未動搖、蓋俱有經濟之能力也、尤其是在亞斯茲里耶士地方等處、因襲擊銀行及金庫、獲得財源、毫無疑問之餘地、現在襲擊之與彼得西班牙國立銀行、搶奪了巨欵一千四百萬不賽他、而收回者、僅二百萬不賽他耳、故此外一千二百不賽他、悉入彼等手中很充足的活用、再者如次之多額金欵、據想大體亦爲集聚所得、

一、由國際赤色救援會之手、贈予三百萬法郎、
二、由第二國際贈與社會黨一百萬不賽他、
三、去年十月以來、向第三國際之共產黨寄欵、由一百萬增額至五百萬法郎、
四、第三國際爲選舉費用、向共產黨寄金二百萬不賽他、再者、伊貝利亞半島之無政府主義者、聯合狂奔、徵集資金、已成爲西班牙人之常識矣
七、人民戰線與武器、

(未完)

本日一大張半

奉天商工銀行
本行存欵利息優厚放欵利息低廉滙兌手續敏捷歡迎各界惠顧
總行 奉天城內軍署街 (日電)2553(滿電代表)3688
商埠地支行 商埠地馬路灣東 (日電)7261(滿電)3688
十間房支行 商埠地二十三經路 (日電)2078(滿電)4441
哈爾濱分行 哈爾濱道外正陽八道街 (道外)2552(道外)2511

全滿名醫家撰稿醫藥專號
冶中西醫學於一爐
病者福音 健康捷徑
人人應讀 家家必需
定價、每冊五角 預約、每冊三角
郵票代金十足通用 九月五日預約停止 九月十日準期出版
發行所奉天城內皮行牛街滿洲新文化同報社
有一切醫藥衛生之學理著述之有因種病理致宜之種種良方手此一冊可得『一百年無病苦』之樂

催眠術精神治療專家返連
—過大連住十日即赴日本考察
上海中國精神研究會此次應奉天病家學者之請特派函授部主任兼巡迴治療主任徐鼎銘鍼療科鮑少洲兩醫師來奉教療本定八月三十日爲止惟因大連病家學者函催請及日本精神學術界之催詢故提前八月廿四日離奉過連現仍住「大連常盤町中華棧新社」教授治療准隨到隨授隨治希學者及病家準時前往萬勿失此良機
如過期亦可加入函授部通信教授講義並明方法新易亦能成功凡有志函授或隔地治療者請函上海赫德路安慶坊二號中國精神研究會或大連市逢坂町二十二番地松福號內滿洲總代理于庭升先生可也備有詳章說明書函索附郵八分即寄

穆稜縣馬橋河豫大火磨公司經理人緊要啓事
今公司擬與資本家合作請各股東於八月卅一日午前十二點鐘齊集新京城內北大街厚德福飯店開會爲要因各股東居址多不明瞭用特登報聲明諒之

臨江縣謙增益啓
啓者敝之奉天紡紗廠股票兩張因事變遺失除呈報補領外特此聲明作廢

招募各縣分社長
本社爲提倡日貨並予於滿洲諸般實業家之便利爲目的
一、利益對於分社特別優待每月約在收入百伍拾圓
一、本社營業科目完全係東京貨主以東京日本化學紙株式會社製品專賣特許獨家經營等種類如左
(一)以不用鉛筆寫化學紙製的滿洲國小學校專用各種學習簿
(二)化學紙製的信箋手帳(附帶金筆)原稿用箋各種
(三)化學金筆化學原紙各種一般其紙製品
(四)化學紙製的英文簿及學校用品各種騎馬牌防水靴油各種各色
有志經營者請指定某縣名並附送三分郵票總社即與詳細簡章一份不悞或前來總社接洽均可
奉天市浪速通四十三番地
日滿興業社總社啓

最要日語速成編
日滿兩帝國直轄官廳屆濟 奉天東文學堂編
紙數二百頁 定價 六角 續刊四版
本編蒐集語句達壹千八百有餘同一意而無二言網羅日常簡明敬語〇現得國內四市二十數縣各機關各學校二百數十處盡力採用之光榮各當局之推獎可稱本編內容豐富最適當於日語學者自習參考補助教材之無上良書也
編者拋徹底普及日語學術之主旨爲推廣貢獻於大衆於特賣期間特別廉價按定價七折郵費在內諸位務備此一書以便閱覽
樣本贈呈 一、但限於各地學校團體購買責任者 二、一縣一家專售店之希望者但請求先到者
奉天市南市場坎生路二三
東文學堂出版部
發售處

各地專售處
奉天大阪屋書店 全 胡魁章 撫順 德義興 西安 德慶和 錦縣 三元堂 開原 三友商店 訥河 有林洋行
昌圖 文業書局 四平街 裕慶長 山城鎮 茂盛興 哈爾濱 新華書局 盤石 盤石商店 延吉 新文書社 齊齊哈爾 成文厚
吉林 成文厚 新京 德和昶 雙城 精益書局 朝陽鎮 德慶通 阿城 廣億德 呼蘭 振興書局 海倫 顯天書局

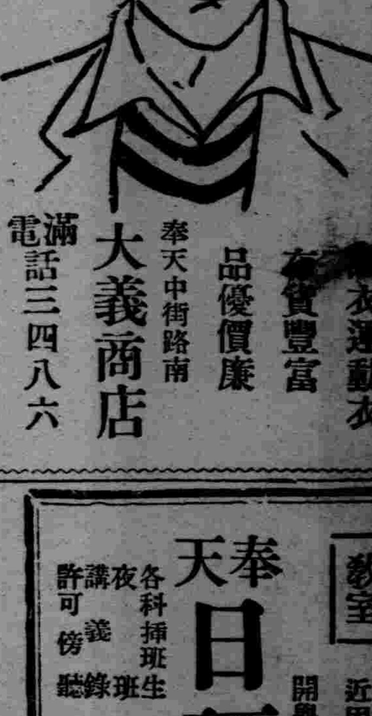

隆中策
蔡廷楷壬辰壬子壬辰煞刃雙顯宜握重兵辰運流年壬申三合致有上海之役亥年癸酉午運衝刃在福建被將解除兵柄威權喪失五二歲前乃居旺運履有坎坷人生榮辱得失非命之爲而誰爲乎郵寄批命理行運大略近年稍詳兩元中批五元大批十元書某省生人日複件
明清民初人物誌
完備內容豐富豁人心目一切往點不勝揭載(內容目錄樣張及批命庚冊近化精奇往來著解之訂裝法附郵票十三分函索即寄
定價五元預約三元預約陰歷七月底止八月十日出書命造
收件處 奉天商埠北二經路楊字里西 永慶里 門牌五號附設客室談命二元

本報啓事
逕啓者本報因鑒於關外消息輸入華北實爲平津紳商之需要孔急者故於前月應時勢之要求、遂有本總支社之成立開幕以來承蒙各界不棄投手頻加訂閱者非常踴躍以故銷路頓呈鉅數惟因敝報每日由奉發出必須至當日下午四時方克至津延至翌晨分送以致各界不能當日閱覽殊負愛護雅意歉歉實殊深近因應各方之關示及閱戶之請求又經過再三討論遂決定於本報到達後即時分送俾使讀者早快眼界能得當日之消息想亦爲本報閱戶所樂聞者也恐未週知特此聲明尚祈各方諒解是荷
盛京時報天津總支社謹啓

本報啓事
逕啓者本報駐山海關支局長焦定遠氏因有高就業已辭職所有該總支局及冀東迤帶分社報務統歸本報天津總支社接收直營恐未週知特此聲明
奉天盛京時報社營業部啓

奉天日語學院女校招生
科目 高級科 專修科 體育科
報名 自九月一日起、自九月十日止
開學 插班生、隨到隨收
校址奉天大西關中央銀行倉庫舊址(另有詳章函索附郵二分即寄)

代理
商標 商業登記
發明 公司
意匠 登記
電話 事務所 三一五七七二番 自宅 三一五二八一番
勤六位 實業部前 景雲章 商標局囑託 中根齋
事務所 新京東五條通三番地

城內支店開幕
最精之技術
最古之歷史
最優之品質
最低之價格
奉天支店大西門內路南
奉天本店浪速通五番地 日電三一五三
美昌洋服支店

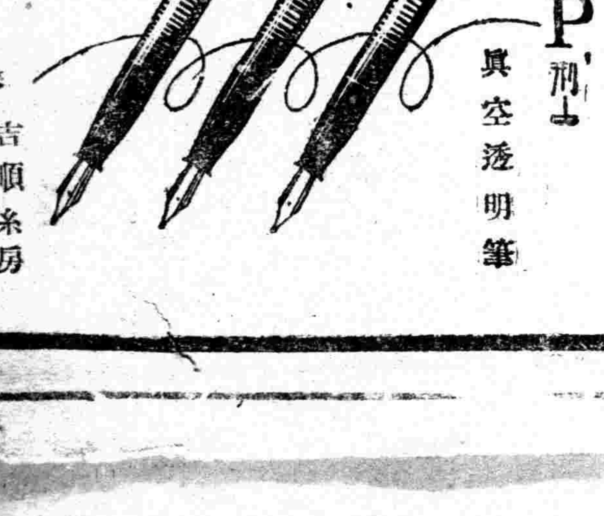

發批處 奉天 吉順絲房 章福記 關東印書館 商務印書館 天德信

奉天日語學院招生
科別 專修科高級科各科插班生
額數 專修科高級科各五十名
報名 自八月廿日起至九月一日爲止
開學 新班及插班隨到隨收
校址奉天大北邊門外無線電台
另有詳章函索附郵二分即寄

兒童用珂羅柘照像機
雖令郎令嬡亦容易拍照之化學橡皮製照像機
價廉(各地照像用品店及著名百貨店均有代售)

(最佳形式)
發賣元 東京・大阪 萩工美貿易株式會社

消治小兒疳病藥
醫士馬希援(靜寰)發明
嬰兒消食藥麵
官准立案
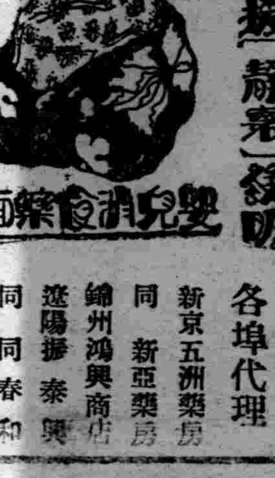
專治 消食化積 小兒疳積 各種癖病 面黃肌瘦 肚大筋青 消化不良 一切停滯 食積乳積 虫積水積 腹痛脹飽 嘔吐瀉痢
價目 藥麵每袋肆角 膏藥壹圓 甲種 乙種五角(另加郵費)(外埠函購)
(濱江)正陽十二街振興表店、太古街恒泰德、撫順信仁堂、(公主嶺)三合德、(岫岩)永聚厚(興城)永興德(和龍)寶和堂、(通遼)德增源、(海城)福隆興、宏升樓、
總批發處奉天大西關 鴻德堂藥房
各埠代理 新京五洲藥房 同 新亞藥房 錦州鴻興商店 遼陽振泰興 同 同春和 鞍山宜春商店 同 聚豐厚 營口德和祥 同 豐利藥房 田庄台双興合 同 萬增慶

教室
奉天日語研究會
各科插班生 夜班講義 旁聽許可
開學＝各科八月十日 每日二小時
隨到隨錄 各科發給本會刊行最新日滿會話講義錄 欲旁聽他班許可隨意旁聽
奉天大南門裡 (備有寄宿舍)
近因會員人數日增加增加教室 每日午後二時至五時之間 商可也

蘇軍不法越境射擊案疊出 我將強硬抗議

【新京專訊】關於蘇方非理越境及非理開槍等案、我方已再三提出嚴重抗議、廿八日晨六時四十分、在東寧南方高安村南方附近、又飛來機槍子彈九粒、滿人負傷一人、旋在七時許同九時前後、在該地方又飛來小槍子彈十餘粒、又該日下午三時半、蘇聯飛機以五百公尺高度、飛至興隆屯東側我領內上空、偵察情形、我方已將其擊退、如以上等情、蘇聯非理行爲、已達十餘次、東部國境甚爲危險、而當局亦必不能放任、近將發出強硬抗議云、

興安北省旗市長會議 研討革新案

【海拉爾專訊】興安北省旗市長會議第二日、已於廿九日上午九時、在省公署會議室續開、由關口蒙政部總務司長說明蒙政部五年計劃、案畜省與、及其他蒙政部提案事項、並述希望條項、其次由省長開陳關於喇嘛教向上喇嘛僧制度改革之意見、對蒙古革新之提倡、日系各出席者極爲銘感、中午休息、下午十二時半續開審議旗市長提案事項、並行懇談後、下午四時閉會、此乃通蘇事件後最初之會議云、

竹田宮殿下 由京飛哈

【新京專電】竹田宮殿下、在京視察已畢、于三十日午前[illegible]席云、

藤井科長首途 視察集團部落

奉天省公署民政廳財務科長藤井氏、爲視察東邊各地集團部落情形計、特于二十九日午前九時、由奉出發、赴撫順、興京、清原、金川等縣視察云、

張總理定期 歡宴青木次長

【新京專訊】張總理以下各大臣、現定於九月四日正午在大和旅館、招待青木對滿事務局長、張歡迎宴、當日、日本側各關係政府總務司級長陪席云、

奉市選手權大會 開會誌盛

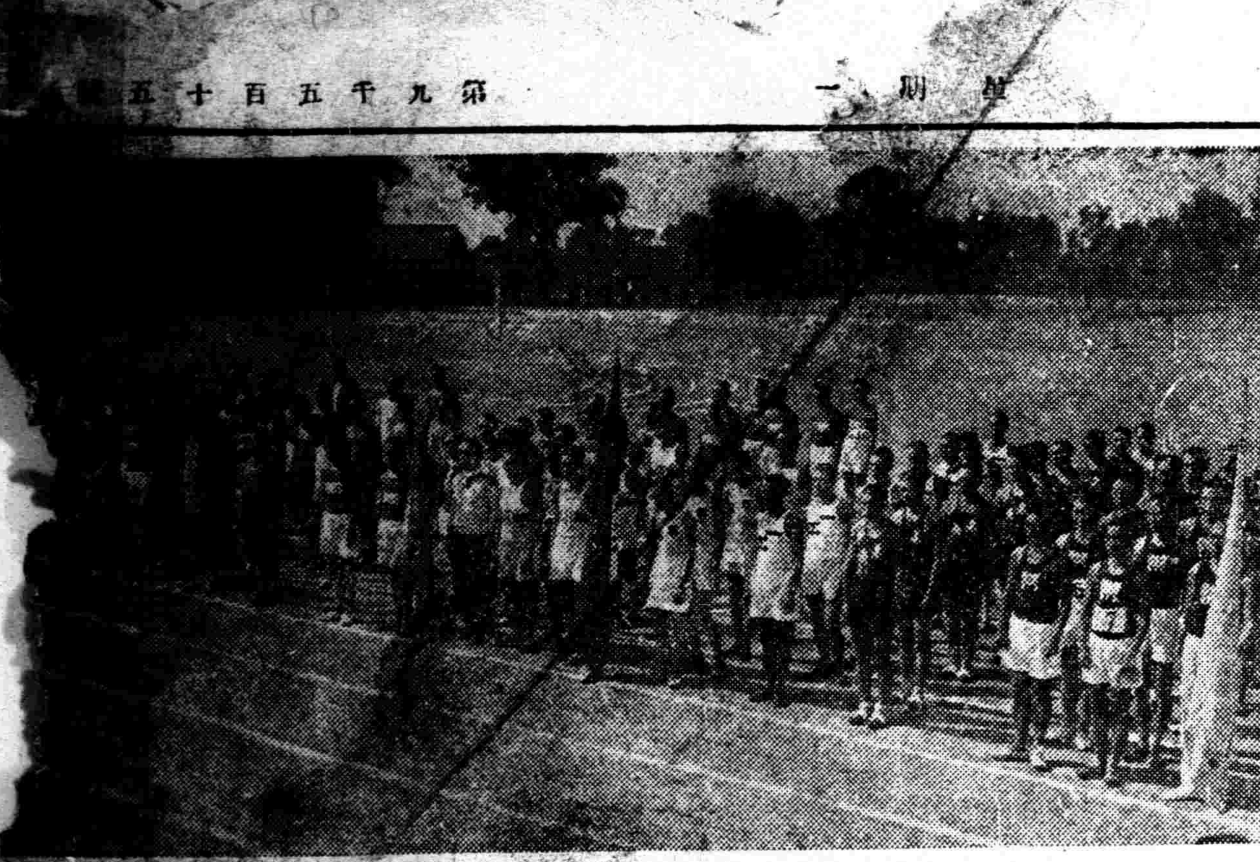

奉天市第一回田徑賽選手權大會、兼第五回奉天省田徑賽選手權大會、奉天市預選會當於昨三十日午前九時許、在市內名勝地帶之小河沿奉天師範體育場內、盛大舉行矣、當日天高氣爽、秋風徐徐、大會場內一般運動健兒、聲氣極盛、於定刻之九時許、參加之選手等、以及大會職員、當即蒞場舉行開會式、由王慶璋會長致開會辭、及中西審判長指示審判上之注意後、當即開始運動、依然既定之項目、漸次舉行、當日參加各項之選手、總數爲一百五十五名、率爲各機關學校市民等、於此次比賽後、當有相當之成績、頗爲各方所期望云、（圖即開會式情形）

今日 盂蘭會
軍區假小河沿 祭祀陣亡英靈
闔城各地定呈一番熱鬧

今三十一日爲舊曆七月十五日盂蘭會期、以是國內官民兩側、爲追悼及超渡、因公殉職或已故之靈魂起見、率於今日舉辦盂蘭大會、由一般僧道等舉行佛事、奉天省垣盂蘭會、由第一軍管區司令部主辦、在小河沿體育場內、聯合關係各機關、舉行盛大盂蘭會、由在奉之官民以及軍警隊等、參與之下、隆重舉行、以外省垣各關之聖道聯合分會（即各地之在理公所）均皆舉行盂蘭會、以資超渡、至於會期之各項設備、頗極完備云、

小澤少佐等 殉職原因判明

【新京專訊】駐日海軍部發表、江防隊于八月十五日、在木蘭上游附近、從事討匪行動中、以艦砲擊匪、致使小澤海軍少佐以下殉職、據調查判明、係在子彈早發所致云、

川上〇隊 擊退合流匪

【關部本部隊發表】城廠駐屯川上〇隊、廿八日午后三時頃、急襲在四方台附近有根據地之共產匪韓匪其他之合流匪約二百、予匪一大打擊後、匪已潰逃、軍損害負傷一名、敵之遺棄屍體十名、再奉天部隊之宮崎〇隊、於本溪縣第一區趙家堡（石橋子東方十公里）與系統不明之約二百匪團、目下交戰中、但詳細不明云、

板垣參長返京談 華排日思想滲透至偏陬地

【新京專訊】赴華北中之板垣關東軍參謀長、二十九日午後五時十五分、乘飛機返京、略談、在華北未與華方人員會見、只歷訪日方各機關、傳達關東軍意嚮、並交換意見、宋政權已失成立當初時之意氣、漸形軟化、可以謂爲該政權不足滿足、反之冀東政府完全與滿日側握手着着整備、成都事件、在津時聽聞極感遺憾、總之依此次旅行、判明中國排日思想滲透之內地偏陬之地、對於國府之排日態度、須取斷然措置、如山東國府倘以韓復榘爲親日而求其辭職、則日本萬難默許之云云、

英譯古今名歌集 獻上皇帝

【新京專訊】東洋大學教授宮森麻太郎、奉高松宮殿下之御意、爲宣揚日本文化於海外計、作成英譯古今名歌集、最近成本、經外交部獻上我皇帝、幸得御嘉納之榮、

野犬取締 明日開始

瀋陽縣公署、爲取締境內之野犬起見、特經擬定於明九月一日、亦與奉天省垣聯絡進行、其主要先行擬辦之處所、爲所屬省垣附郭之第九區皇姑屯警察署界各村屯、業經飭令各管內之警所等督飭各村村長及保甲等、開始籌備云、

十間房火警 朝鮮金融合焚燒

二十九日午前三時、十間房二十三經路、朝鮮金融組合事務所會長趙鼎華室內、不知因何屋中冒烟、比時火起、光照滿天、幸經隣人白雲秀所見、報告日滿警署、轉知消防隊前往竭力撲救、焚毀房屋及物品等甚多、損失三千餘元之譜云、

宣傳度量衡 標單核擬中

奉天市公署、爲遵奉中央權度局之訓令、爲普及宣傳換用新制度量衡器起見、業經擬定於九月二十五日、開始市內宣傳、已誌本報、茲該署爲謀此次之確實普及行使計、對於宣傳辦法、刻正在從事研究中、爲宣傳期間唯一之標語及傳單等項、刻已通飭所屬各吏員等、開始擬定中云、

曬衣被竊

小西邊門外保安堡、住有朱書森者、係商界中人、其院中晒有白布大衫、及小褂、於廿九日潛入院內竊賊一名、將院中所晒之大衫小褂兩件竊去、即時脫逃、及至朱婦取衣無着、當報告該管警察云、

瀋縣 二區進入股匪 發生殺人越貨案

瀋陽縣二區常王寨、門牌一百八十三號、住戶曹裕藩、家道殷實、于二十九日晨、突進入胡匪約四十餘名、闖進院內除搶去財物外、並將事主曹裕藩、用扎槍扎死、刻正由二區祝家屯警察署宜署長、率隊追擊中云、

市公署新廳舍 至遲[illegible]月[illegible]動工

關于奉天市公署[illegible]題、前[illegible]曾進行準備、但因治[illegible]之全面的撤廢迫近、如[illegible]使用之廳舍、對其接[illegible]來多大之支障、而此[illegible]刻下之最大急務、故[illegible]由以上見地、確至[illegible]年中整理財源地[illegible]於明年解氷期着[illegible]同年中竣工之方[illegible]進行準備云、

滕第二課長[illegible]

【新京專訊】到華北[illegible]第二課長、大橋[illegible]九日下午五時歸[illegible]

[illegible]各小學[illegible] 語學講習會

奉天市公署、爲期市立各小學教員、普及滿日語起見、特通令各市立學校、長期設立語學講習會、滿日教員、均須參加、以便互相研究滿日語學云、

九月起使用 風景郵戳

法院旁聽錄 紀大作逐妻 她請求膳費

問、辦幾年啦、
答、三年啦、
問、從幾時虐待你呀、
答、自從我來不幾個月、就看不上我呀、二小老婆說打就打、說罵就罵呀、
問、不在一處過幾年啦、
答、自從今年二月二十九[illegible]
[illegible]把我攆出來啦、
問、他是作什麼的呀、
答、是通化縣當稅務局長、
問、現在作什麼呢、
答、應事、
問、你要多少養膳、
答、二萬八千八百、
問、怎麼算的呀、
答、每月六十元、[illegible]僞限、
問、你說虐待、[illegible]
答、有、
問、還請求[illegible]
問、你狀內說有[illegible]還不給飯吃、都誰知道呢、
答、就這到案的高雅貞她知道、
問、（高雅貞）多大歲數、
答、二十六歲、
問、那縣人氏、
答、瀋陽縣人、
問、住什麼地方、
答、住大西關、
問、你幾時認識的[illegible]
答、在通化縣認識的、
問、幾年啦、
答、自從大同二年就認識、
問、你在通化作什麼呢、
答、我男人在通化當差、
問、紀家的事你知道嗎、
答、知道、
問、第三個小女人、是幾時辦的、
答、大同二年、在通化縣辦的、是一個活漢妻（用手指紀姜雅文的頭髮）這條頭髮、就是他們給擰吊的（指紀大作及上）、確實受氣、我都知道、
問、現在紀大作有事麼、
答、往天津去謀事、不知妥[illegible]
答、有錢有地、有房子、有處買賣、好幾十萬元的財產呢、
推事宣言、請紀姜雅文代理人陳述起訴意旨、
律師飯田嚴（日人）起立陳述、紀大作應給紀姜雅文養膳費二萬八千八百元、請求假執行事實及理由、詳載狀內、
推事又請對財產狀況怎樣呢、
答、（律師）案內有財產一覽表（即房地生意、共值十萬元以上）、
推事宣諭、本案候調查、另定期審理、當押下去吧、（閉庭）

東邊之產業文化開發 興京、撫順、本溪湖一帶

撫興集團地

興京、撫順、奉天、本溪湖、聯結之一綫內包含東邊中奉天省內各縣、將爲奉天經濟圈構成之全貌、安奉綫並奉吉綫之交通要路、完全構築經濟都市地帶商工農之各界、均爲新集團之地帶、今次隨東邊之新開發、其重要性加愈愈大、查奉天商工都市之兩翼者爲撫順本溪湖之近代工業、該工業主以東邊之鑛產富源、爲有力資源以期新開發、是比他工業都市爲傑出之條件、而商工都市之都市的構成與農村集團部落之構成雖性質相異、聯絡發展之關係、不可無觀農村集團部落、事變前商工市場多不顧農村都市、商工都市及農村都市呈分列狀態則鐵道沿綫之商工市場確守特種普羅克經濟、普羅克以外域之集團生活放任於別的關係、故拓殖方面常喪失根底矣、然事變後經濟產業之編成呈一變、遭新開發時代、觀該地域內現下之集團部落

▲撫順縣 撫順、萬達屋、下章黨、唐爾屯、東社、馬群丹、營盤、

▲本溪、縣本溪湖 火連寨、宮之原、牛心台、橋頭南坟、連山關、淸河城、山城寨、寨馬集、城廠、

▲興京縣 興京、永陵、木寄、南三家子、鄭家堡子、南彰黨、五龍口、葦子峪、

▲瀋陽縣 奉天、蘇家屯、懿路、新城堡、陳相屯、平地山岳相交錯、將呈新拓殖地帶、對商工業之循環的關係、奉天市場之根底者、期待東邊市場之開發、故東邊地區對奉天商工市場構成根據的關係、則產業資源之實狀如左、

▲農產資源狀況

（依大同元年及康德二年之統計）

▲畜產業

	牛	馬	驢	騾	羊	豚	鷄	家鴨	鵝
瀋陽	三、0六六	一0、0八四	一三、六四	五、三00	五、一六0	一七0、八二八	三00、七七七	三三、七0一	五、三二九
撫順	五、九九八	一、九二一	二、七四六	二、0七0	二、四四五	二七、一六九	七八、0五八	四、九四四	五五六
本溪	三、三四八	四、二四七	三、九00	七、一六七	一0、四五八	六八、六五六	八六、八八0	二八、000	二、一九一
興京	一四、九六八	八、六二0	七、六二四	—	五、0四六	一五五、三五六	四六、九三三	六、三三九	一、三三七

一、水田

	面積（畝）	收獲量（石）
瀋陽縣	四一、九六四	四六、一六0
撫順縣	二三、三三九	三四、九三一
本溪縣	八五、七三二	一三八、六四四
興京縣	三三三、三0八	三一、三三一
計	四六三、三六四	一四一、0三七

二、大豆（康德元年）

	面積	收獲量
瀋陽縣	四三0畝	一三七石
撫順縣	一、三三0畝	七二0石
本溪縣	……	五五、四三0石
興京縣	……	八六、000石

三、高粱

	面積	收獲量
瀋陽縣	……	……
撫順縣	八三	三00
本溪縣	……	……
興京縣	……	八九、000石

四、棉花面積（畝畝）斤量

	面積	斤量
瀋陽	一0五	五、0三八
撫順	三四	一三、四0九
本溪	二、七00	九九、五三三
興京	……	……

▲礦產資源

一、金鑛

△興京縣（五鳳樓、雞川、沙河子附近、平頂山、風例樹子溝、灣句子、彰木火洛、南夾河、八寶溝、八家子、娘娘廟、廟溝、旗倚山）

△撫順（大柴溝、小林莊、鴨窩揺子、二道溝、）

二、砂金

△興京縣（灣句子、石廟子後樓、外于河子、黑牛、杉木廠、獨木橋、五鳳樓、南林子溝、鳳倒樹子溝小樹河、沙河子、東南叉溝、廟溝會、金斗峪、大屁宵、牛拉嶺、西林子、葦木匠溝、東井坑廟兒溝、龍廟子金言嶺子

△撫順縣（費牛營盤三-二）

三、鐵鑛

△興京縣（楊木林子、蒼石嶺子、下夾河附近西川嶺仙人洞、黑牛、大東溝）

△撫順縣（科溝子北山、毛工堡趙家溝、於樹溝雞家東溝元那家溝、前陸山子、尖山房身之北山八家子南山、金得溝南山、小好峪、六家子、

△本溪縣（牛心台、楊木溝蘇家堡子）

四、銀鉛亞鉛鑛

△興京縣大東溝（銀鉛）大拉子（銀鉛）當石嶺子（銀）廿寧溝（銀）杉木廠（銀）

△撫銀縣夾草溝（鉛）

△本縣高麗溝（銅山）富城峪（鉛）吉祥谷（鉛）旋嶺石大奮岫谷（鉛）

五、煤炭、耐火粘土、油母頁炭、陶土磐土等呈集積、

日商之金融機關 於撤銷法權後爲滿鐵傍系

【大連】關治外法權撤銷後之在滿日人商業組合、輸入組合等之金融機關之處置、今由滿鐵、關東軍、滿洲國協議之結果、大體方針隨從來之狀況、現在者爲滿鐵傍系事業、決定援助策、

安埠棉織工廠業績 七月中堆集狀況

【安東】本埠全市棉織工廠本年七月中、生產棉布毛巾及銷售棉布毛巾各數量、業誌前刊、茲查七月末堆集棉布七萬五千一百八十四疋、毛巾一萬六千四百五十三打、又全月需要棉紗一千六百零三件三十七捆、特錄細數如左、

△七月中棉布毛巾堆集數量表

工廠及布類	堆集額	棉紗原料
同昌順（粗）	一0、六二一	七三五、00捆
源記（粗）	六九一	二八、00捆
双興（粗）	二五、四三二	三三四、00捆
裕華號（羌）	無	無
東興泰（羌）	二五0	四、一0捆
政源號（粗）	七、八四三	二三五、00捆
同和興（羌）	二、三五九	一0、一0捆
茂盛興（粗）	四七	三三、0一捆
東盛福（羌）	三九一	二、一0捆
義泰祥（蠶綢）	無	二六、00捆
德興厚（羌）	七0六	二四、00捆
義和綿（粗）	九二四	六五、00捆
振隆（粗）	八五0	一0、00捆
東盛永（羌）	無	一0捆
林記（粗）	二五00	一四、一0捆
玉成義（尺）	五、五八0	三八、00捆
仁生永（羌）	二五00	五、00捆
九如德（羌）	六五	二、00捆
純盛德（羌）	一五一	三、00捆
春記（粗）	一、000	三九、00捆
恒興德（粗）	無	二0、00捆
益成德（羌）	二00	二、一0捆
同順（羌）	三、四五二	四七、00捆
鴻玉福（粗）	六四一	六五、0捆
德興利（羌）	無	一0捆
益盛（粗）	一五0	四、00捆
三聚阜（粗）	九四六	二三、00捆
新明（羌）	一、二八九	四一、00捆
永和（粗）	七00	三三、00捆
榮慶久（羌）	七七	一、00捆
瑞綸德（羌）	無	二、00捆
振業（細）	三、三八二	四七、00捆
忠昌隆（羌）	一五九	一三、00捆
德發盛（毛巾）	四六八	一二、00捆
中和福（羌）	一、四五一	六0捆
廣泰和（粗）	二、四六四	一0、00捆
育生（粗）	一、三六七	三0、00捆
恒順成（羌）	二七二	三、00捆
義盛德（羌）	一一0	二、00捆
春發東（粗）	三三0	三、00捆
海興長（冷）	無	二捆
長茂（尺）	無	二0捆
和豐益（粗）	無	三、00捆
玉成德（羌）	三00	二五、00捆
源興東（尺）	一、三五五	六、00捆
復成永（蠶綢）	一、一五00	九、0捆
永茂祥（尺）	二、一二0	一0、00捆
永昌福（羌）	無	三九、00捆
東泰恒（粗）	三、三二四	五四、00捆
順記（羌）	二三0	四、二0捆
德華（毛巾）	四五	一五捆
阜順恒（蠶綢）	四[illegible]	二0捆
榮記（腿帶）	二五0	二0捆
合計	七五、一八四疋 一六、四五三打	一、六0三件三七捆

到白金時代 市價暴漲達一匁廿九圓

【東京二十九日發】入本月白金之漲起、呈異常之趨勢、將呈現白金萬能時代、本月一日起、一匁十七圓許、然十日以來、呈示急角度之漲起、十四日十八圓、二十九日漲起達二十九圓、此及大正十五年以來之新記錄、該暴漲、因白金爲軍需品的絕對價值之認識、及物價之漲起等爲該原因、則貨幣價值之低跌、並諸外國之輸出制限、亦爲其一因、況最近軍事上之精密機械、均須白金、故白金價值及白金保存量之多寡、對戰爭之勝敗、有重大關係、查近時白金協會放賣愛國國防白金指環、是亦爲該趣旨、最近市價之變動、實價指定頗爲困難、故白金製品、最近市內商舖、完全無其形態、

基滿鐵側之成案 作成商工移民案

【大連】併行農業移民、之研究之結果、作成實行案、通商工移民招致案、在滿鐵研究中、今次漸得成案、門馬商工課長、數日前抵京、對關東軍詳細說明內容、軍部基於滿鐵知拓務省對政府要求實行、倘政府實行困難之場合、令滿鐵以別辦法、期其實現、

滿鐵試驗之機械農 爲利用木炭瓦斯之新案

【大連】曩依關東軍之委囑滿鐵、對三江省綏濱縣下之二荒地約三十六町步關機械農業之適否、爲現地調查中、大体得實行可能之確信、成績結果、關東[illegible]使用特羅克[illegible]同始機械農業之適地耕作、明春以五十萬圓之經費實施之、再設使用特羅克塔、現於滿鐵經濟計畫部研究之木炭瓦斯發動機、爲簡便機械、節約燃料、試驗之結果、堪爲注目之點、

田中中銀總裁 在哈之動靜

【哈爾濱】新任[illegible]、廿八日晚[illegible]來哈之田中中銀總裁、廿九日上午十時參拜哈爾濱神社、其次歷訪各方面致訪禮後、下午二時赴中銀哈爾濱分行、致新任訪禮並訓示、且行調查業務、又下午六時半、招待在哈日滿有力者、在鐵路俱樂部開就任披露宴矣、

日本小麥市況 各種粉提價

【安東】麵粉莊、頃據東洋電訊、關於日本內地小麥市況、再呈昂騰、每百斤爲九元六角、乃十餘年未有之高價、因而麵粉之交易、亦隨之起快云、

拓務移民 調查班抵齊

【齊齊哈爾】爲調查來春龍江省入植之拓務移民地起見、滿洲拓殖會社及民政部共同調查班四名、九月一日、抵齊而調查新入植豫定地、龍江、嫩江、兩縣下之實情云、

紡績聯合會 繰短率繼續

【大阪】紡績聯合會二十九日正午開催綿業統制委員會、關十月以降至十二月三個月繰短率協議接洽、大體決現行率四晝夜休業比準二成六步二釐爲繼續、

大藏公望男 視察殖民地

【哈爾濱】在視察殖民地途之大藏公望男、廿九日上午九時乘機經過佳木斯而赴永豐鎮矣、該團擬視察永豐堆內湖南營哈達河後、在九[illegible]爾濱、視察國[illegible]視察移穆方面[illegible]月十二日前後[illegible]歸京[illegible]